

## Nodalījuma noraksts

Daugavpils tiesa

Jersikas pagasta zemesgrāmatas nodalījums Nr. 100000616084

Kadastra numurs: 76520060008

Nosaukums: Mežceļi

Jersikas pag., Līvānu nov.

I daļas 1.iedaļa Nekustams īpašums, servitūti un reālnastas, pievienotie zemes gabali	Domājamā daļa	Platība, lielums
1.1. Zemes vienība (kadastra apzīmējums 76520060003). Žurn. Nr. 300005401778, lēmums 28.07.2021., tiesnese Tatjana Ivanova		31.08 ha
II daļas 1.iedaļa Nekustama īpašuma īpašnieks, īpašumtiesību pamats	Domājamā daļa	Summa
1.1. Īpašnieks: Līvānu novada pašvaldība, reģistrācijas numurs 90000065595.		1
1.2. Pamats: 2021.gada 19.jūlija uzziņa par pašvaldībai piekrītošo zemes gabalu Nr.LNP/2-1.7/21/96. Žurn. Nr. 300005401778, lēmums 28.07.2021., tiesnese Tatjana Ivanova		
III daļas 1.iedaļa Lietu tiesības, kas apgrūtina nekustamu īpašumu		Platība, lielums
1.1. Atzīme - zemes īpašniekam nepiederoša būve vai būves daļa.		0.07 ha
1.2. Atzīme - zemes īpašniekam nepiederoša būve vai būves daļa.		0.05 ha
1.3. Pamats: 2021.gada 19.jūlija uzziņa par pašvaldībai piekrītošo zemes gabalu Nr.LNP/2-1.7/21/96. Žurn. Nr. 300005401778, lēmums 28.07.2021., tiesnese Tatjana Ivanova		

Informācija par apgrūtinājumiem, kas attiecas uz īpaši aizsargājamām dabas teritorijām vai mikroliegumiem – pieejama dabas datu pārvaldības sistēmā OZOLS <https://ozols.gov.lv/pub>



## Informatīvā izdruka no Kadastra informācijas sistēmas teksta datiem

Valsts zemes dienests

### Īpašums

Kadastra numurs	Nosaukums	Kadastrālā vērtība (EUR)	Zemesgrāmatas nodalījuma numurs	Administratīvā teritorija
76520060008	Mežceļi	21756	100000616084	Jersikas pagasts, Līvānu novads

Nekustamā īpašuma novērtējums kadastrā (EUR):	21756
Kopplatība:	31.0800
Platības mērvienība:	ha
Prognozētā kadastrālā vērtība (EUR):	21756 (pēc kadastra datu stāvokļa uz 01.06.2021; izmantošanai no 2022.gada)
Projektētā kadastrālā vērtība (EUR):	46620 (pēc kadastra datu stāvokļa uz 13.05.2021; izmantošanai no 2025.gada)
Prognozētais īpašuma novērtējums (EUR):	21756 (pēc kadastra datu stāvokļa uz 01.06.2021; izmantošanai no 2022.gada)
Projektētais īpašuma novērtējums (EUR):	46620 (pēc kadastra datu stāvokļa uz 13.05.2021; izmantošanai no 2025.gada)

### Īpašuma sastāvs

#### Zemes vienības

Kadastra apzīmējums	Dzīvokļu īpašumos nesadalītās domājamās daļas	Kadastrālā vērtība atbilstoši dzīvokļa īpašumos nesadalītajai domājamajai daļai (EUR)	Adrese
76520060003	1/1	21756	-

Kadastrālā vērtība (EUR):	21756
Kadastrālās vērtības noteikšanas datums:	30.04.2021
Nekustamā īpašuma objekta platība:	31.0800
Nekustamā īpašuma objekta platības mērvienība:	ha
Statuss:	nekustamais īpašums
Vidējais LIZ kvalitātes novērtējums ballēs:	-
Starpgabals:	Nav
Prognozētā kadastrālā vērtība (EUR):	21756 (pēc kadastra datu stāvokļa uz 01.06.2021; izmantošanai no 2022.gada)
Projektētā kadastrālā vērtība (EUR):	46620 (pēc kadastra datu stāvokļa uz 13.05.2021; izmantošanai no 2025.gada)

#### Zemes vienības platības sadalījums pa lietošanas veidiem

Platība:	31.0800
Platības mērvienība:	ha
Lauksaimniecībā izmantojamās zemes platība:	0.0000
t.sk. Aramzemes platība:	0.0000
t.sk. Augļu dārzu platība:	0.0000
t.sk. Pļavu platība:	0.0000
t.sk. Ganību platība:	0.0000
no tām meliorētā lauksaimniecībā izmantojamā zeme:	0.0000

Mežu platība:	0.0000
t.sk. Jaunaudzes platība:	0.0000
Krūmāju platība:	0.0000
Purvu platība:	0.0000
Ūdens objektu zeme:	0.2600
t.sk. Zeme zem ūdeņiem:	0.2600
t.sk. Zeme zem zivju dīķiem:	0.0000
Zemes zem ēkām platība:	0.0000
Zemes zem ceļiem platība:	0.2900
Pārējās zemes platība:	30.5300

### Lietošanas mērķi

Mērķis	Kods	Platība	Platības mērvienība
Ar maģistrālajām elektropārvades un sakaru līnijām un maģistrālajiem naftas, naftas produktu, ķīmisko produktu, gāzes un ūdens cauruļvadiem saistīto būvju, ūdens ņemšanas un notekūdeņu attīrīšanas būvju apbūve	1201	31.0800	ha

### Apgrūtinājumi

Nr.	Noteikšanas datums	Tips	Apraksts	Platība	Mērv.
1	17.03.2021	7312050803	ekspluatācijas aizsargjoslas teritorija gar elektrisko tīklu gaisvadu līniju ar nominālo spriegumu 110 kilovolti, ja tā šķērso meža teritoriju	18.4300	ha
2	17.03.2021	7312050804	ekspluatācijas aizsargjoslas teritorija gar elektrisko tīklu gaisvadu līniju ar nominālo spriegumu 330 kilovolti, ja tā šķērso meža teritoriju	25.6200	ha
3	17.03.2021	7316020100	zemes īpašniekam nepiederoša būve vai būves daļa	0.0700	ha
4	17.03.2021	7316020100	zemes īpašniekam nepiederoša būve vai būves daļa	0.0500	ha

### Mērniecība

Mērniecības metode	Mērnieks	Uzmērīšanas datums
uzmērīts LKS-92TM	Olga Bartaševiča	17.03.2021

Reģistrētās atzīmes:

### Īpašnieki

Personas kods / reģ. nr.	Vārds, uzvārds / Nosaukums	Domājamās daļas	Personas statuss	Īpašuma kad. nr. / būves kad. apz.	Adrese
90000065595	Līvānu novada dome	1/1	pašvaldība	76520060008	Rīgas iela 77, Līvāni, Līvānu nov., LV-5316

Citi vārdi:

-

Īpašumtiesību statuss:

Īpašnieks

### Dokumenti

Dokumenta veids	Izdošanas datums	Izdošanas nr.	Izdevējstāde
Lēmums par nekustamā īpašuma nosaukumu	30.07.2020	1-3.16/20/5-1	Līvānu novada dome
Lēmums par zemes piekritību vai piederību pašvaldībai vai valstij	30.01.2020	3-11	Līvānu novada dome
Zemes vienības robežu shēma	22.01.2020	-	Līvānu novada dome

### Zemesgrāmata

Nosaukums	Lēmuma datums	Lēmuma pamatojums
Jersikas pagasta zemesgrāmata	28.07.2021	-

### Dokumenti

Dokumenta veids	Izdošanas datums	Izdošanas nr.	Izdevējietāde
Iesniegums par kadastra objekta reģistrāciju vai datu aktualizāciju	19.04.2021	-	Līvānu novada pašvaldība; p.p. Fonaberga daiga
Robežas noteikšanas akts	17.03.2021	-	Sertificēta mērniece Bartaševiča Olga
Apgrūtinājumu plāns	17.03.2021	-	Sertificēta mērniece Bartaševiča Olga
Situācijas plāns	17.03.2021	-	Sertificēta mērniece Bartaševiča Olga
Robežas apsekošanas akts	17.03.2021	-	Sertificēta mērniece Bartaševiča Olga
Zemes robežu plāns	17.03.2021	-	Sertificēta mērniece Bartaševiča Olga
Iesniegums par kadastra objekta reģistrāciju vai datu aktualizāciju	15.09.2020	-	Līvānu novada dome
Lēmums par nekustamā īpašuma nosaukumu	30.07.2020	1-3.16/20/5-1	Līvānu novada dome
Lēmums par zemes piekritību vai piederību pašvaldībai vai valstij	30.01.2020	3-11	Līvānu novada dome
Zemes vienības robežu shēma	22.01.2020	-	Līvānu novada dome
Akts par zemes vienības platības aktualizāciju	19.09.2014	11-13-L2/3035	VZD Latgales reģionālās nodaļas Daugavpils birojs
Akts par zemes vienības iekļaušanu rezerves zemes fondā	26.08.2010	15-22-L2/312	VZD Latgales reģionālā nodaļa
Lēmums par zemes piešķiršanu lietošanā	28.10.1992	-	Jersikas pagasta TDP

Šai informācijai ir tikai informatīvs raksturs un tai nav juridiska spēka.

ZEMES VIENĪBAS UZMĒRĪTA  
LKS-92 TM  
Mēroga koeficients: 0.999836

ZEMES VIENĪBAS  
IZVIETOJUMA SHĒMA

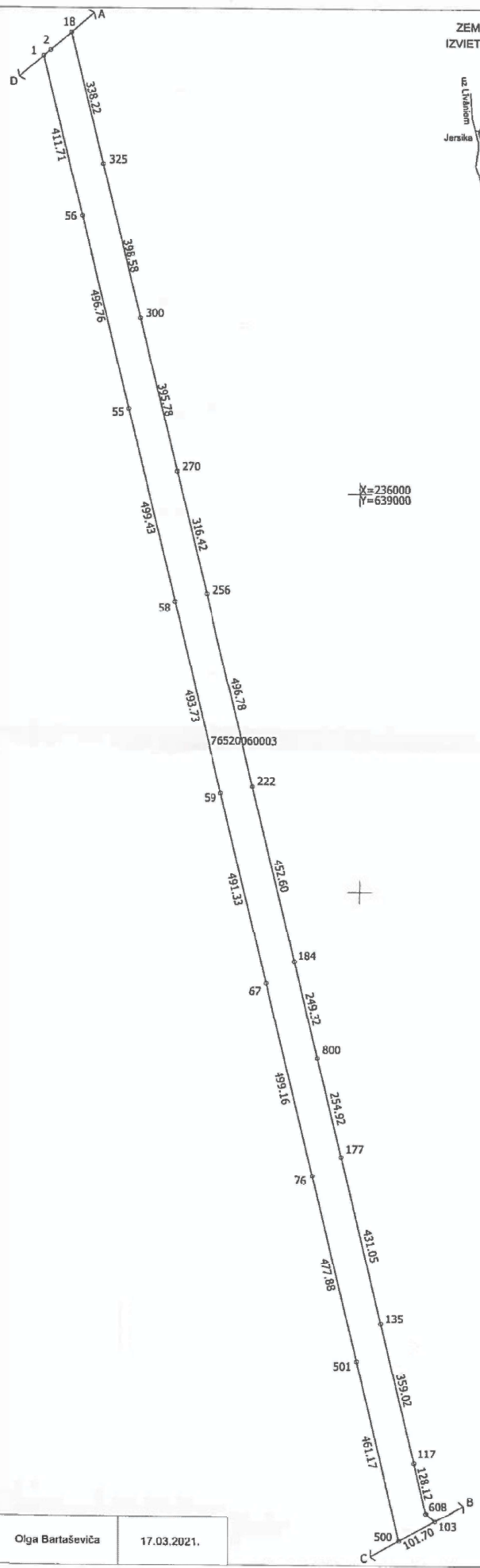
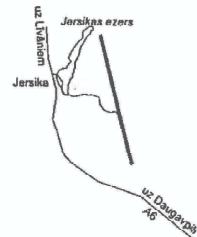

X=236000  
Y=639000

ZEMES GABALA ROBEŽU GARUMI	
Nr.	Garums(m)
1 - 2	30.28
1 - 7	22.57
2 - 18	65.75

Robežojošo zemes vienību saraksts:  
no A līdz B: 76520060002  
no B līdz C: 76520070010, "Mežmalas"  
no C līdz D: 76520060007  
no D līdz A: 76520050143, "Pabārzi"

Plāna mērogs 1 : 10 000  
Zemes vienības platība - 31.08 ha

Māmiņš Olga Bartaševiča (sert. Nr. AB0007, derīgs no 04.12.2008. līdz 03.12.2023.) apliecinā, ka plāns izgatavots atbilstoši Ministru kabineta 2011. gada 27. decembra noteikumiem Nr.1019 "Zemes kadastrālās uzmērīšanas noteikumi"

Olga Bartaševiča

17.03.2021.

LATVIJAS REPUBLIKA

ZEMES ROBEŽU PLĀNS

Zemes vienības kadastra apzīmējums: 7652 006 0003

Plāns izgatavots pamatojoties uz Līvānu novada domes 2020.gada 30.janvāra lēmumu, protokols Nr.3-11, 11.punkts "Par zemes rezerves fondā ieskaitīto zemes vienību un īpašuma tiesību atjaunošanai neizmanto to zemes vienību Jersikas pagastā atzīšanu par piekritošu Līvānu novada pašvaldībai un ierakstīšanu zemesgrāmatā uz Līvānu novada pašvaldības vārda".

Robežas uzņēmētas 2021. gada 17. martā  
Plāna mērogs: 1 : 10 000  
Zemes vienības platība 31.08 ha

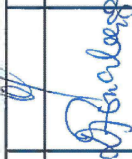

SIA „B&B struktūra” valdes priekšsēdētāja		Olga Bartaševiča	19. 04. 2021.
Ierosinātais ir informēts par kadastrālās uzņēmēšanas laikā veiktajam darbam, to rezultātiem		Līvānu novada pašvaldības pilnvarotā persona Daiga Fonaberga	19. 04. 2021.

ZEMES LIETOŠANAS VEIDU EKSPLIKĀCIJA

Zemes vienības platība ha	Lauksaimniecībā izmant. zeme	Tajā skaitā					Odens objektu zeme	Zem ūdeņiem	zem zivju dīķiem	Zeme zem ēkām un pagaišiem	Zeme zem ceļiem	Pārējās zemes
		Arauzeme	Augļu dārzi	Pļavas	Gambas	Meži						
31.08	-	-	-	-	-	-	0.26	0.26	-	-	0.29	30.53

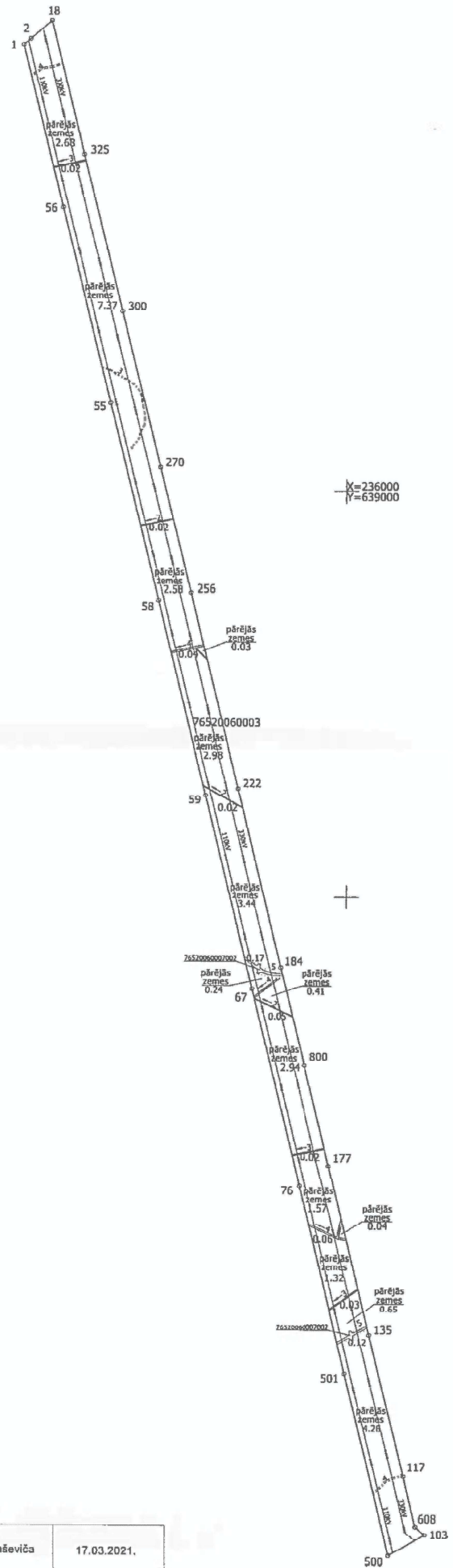

Mērnīks Olga Bartaševiča (sert. Nr. AB0007, derīgs no 04.12.2008. līdz 03.12.2023.) apliecinā, ka plāns izgatavots atbilstoši Ministru kabineta 2011.gada 27.decembra noteikumiem Nr.1019 "Zemes kadastrālās uzmērīšanas noteikumi"

Olga Bartaševiča

17.03.2021.

LATVIJAS REPUBLIKA  
SITUĀCIJAS PLĀNS

Zemes vienības kadastra apzīmējums: 7652 006 0003

Situācijas elementi uzņemti 2021. gada 17. martā  
Plāna mērogs: 1 : 10 000  
Zemes vienības platība 31.08 ha



SIA „B&B struktūra” valdes priekšsēdētāja		Olga Barņeševiča	19. 04. 2021.
Ierosinātais ir informēts par kadastrālās uzņēmšanas laikā veiktajām darbībām, to rezultātiem		Līvānu novada pašvaldības pilnvarotā persona Daira Fonšberga	19. 04. 2021.



LATVIJAS REPUBLIKA

**APGRŪTINĀJUMU PLĀNS**  
uz četrām caurauklotām un aizzīmogatām lapām

Zemes vienības kadastra apzīmējums: 7652 006 0003

Apgrūtinājumu saraksts:

1.	7312050803 - ekspluatācijas aizsargjoslas teritorija gar elektrisko tīklu gaisvadu līniju ar nominālo spriegumu 110 kilovolti, ja tā šķērso meža teritoriju - 18.43ha
2.	7312050804 - ekspluatācijas aizsargjoslas teritorija gar elektrisko tīklu gaisvadu līniju ar nominālo spriegumu 330 kilovolti, ja tā šķērso meža teritoriju - 25.62ha
3.	7316020100 - zemes īpašniekam nepiederoša būve vai būves daļa (76520060007002) - 0.07ha
4.	7316020100 - zemes īpašniekam nepiederoša būve vai būves daļa (76520060007002) - 0.05ha

Apgrūtinājumu plāns sagatavots 2021. gada 17. martā  
Plāna mērogs: 1 : 10 000  
Zemes vienības platība 31.08 ha



Saskaņoja: Līvānu novada domes zemes ierīcības inženieris	<b>PARAKSTS</b>	Miķelis Baltmanis	19. 04. 2021.
SIA „B&B struktūra” valdes priekšsēdētāja		Olga Bartaševiča	19. 04. 2021.
Ierosinātājs ir informēts par kadastrālās uzmērīšanas laikā veiktajām darbībām, to rezultātiem		Līvānu novada pašvaldības pilnvarotā persona Daiga Fonaberga	19. 04. 2021.

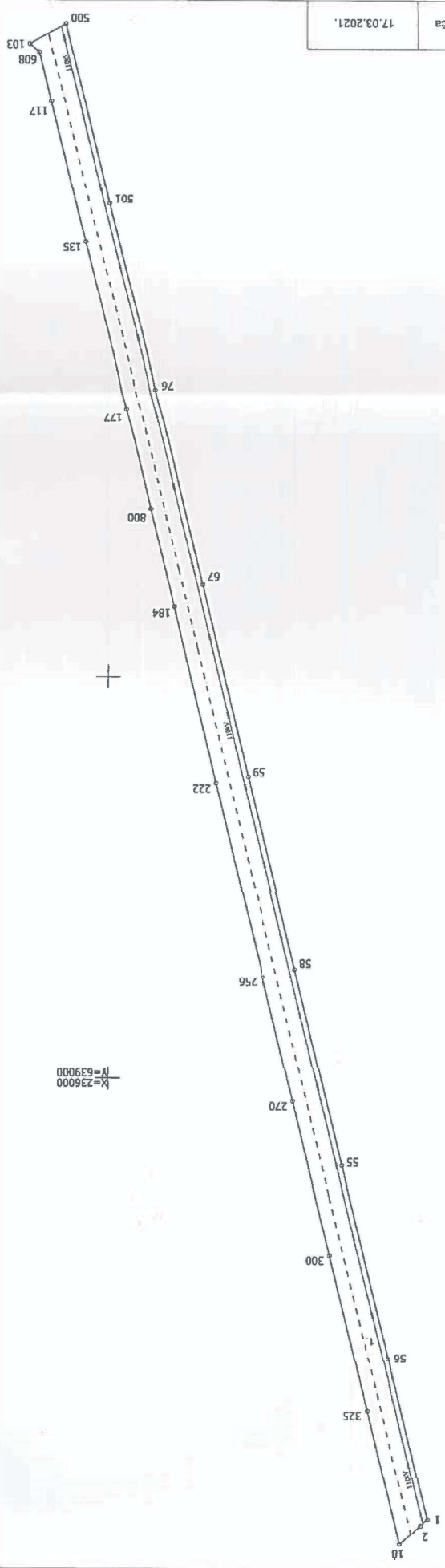

K=236000  
N=639000



Olga Bartaševiča

17.03.2021.

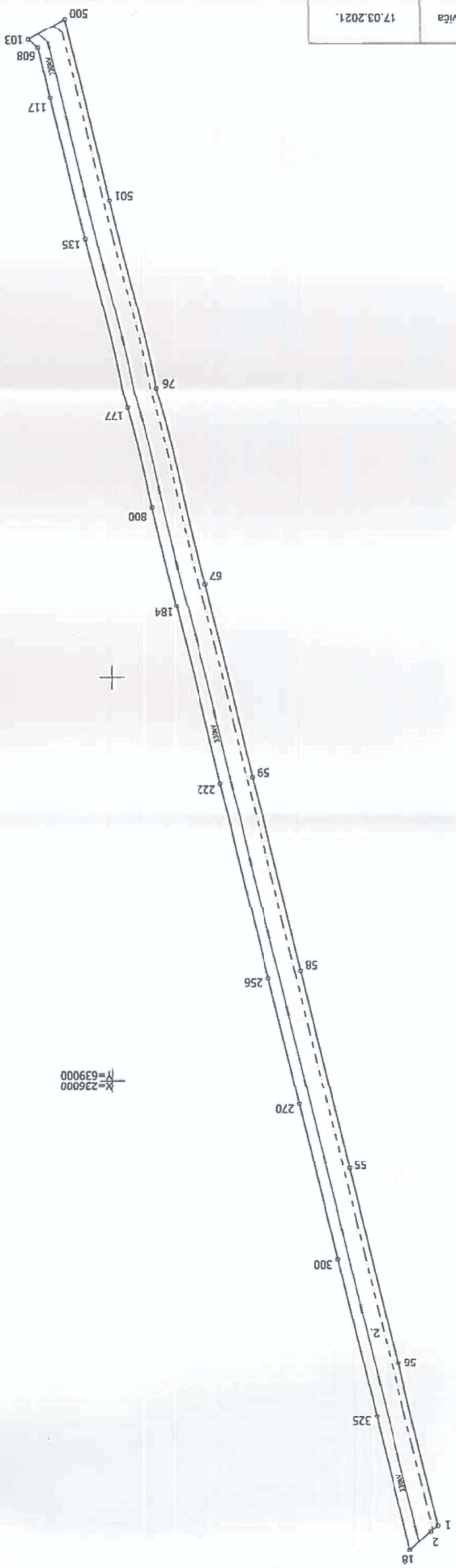

Olga Barševiča

17.03.2021.

4. lapa no 4  
Plāna mērogs 1 : 10 000

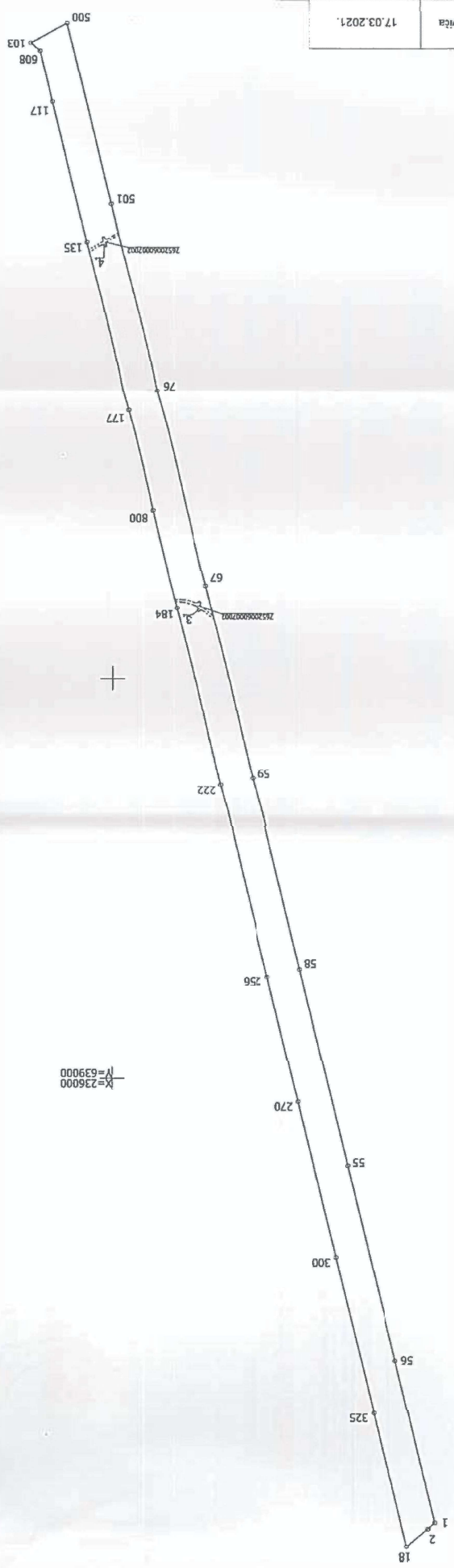

K=236000  
N=639000



## Informatīvā izdruka no Kadastra informācijas sistēmas teksta datiem

Valsts zemes dienests

### Īpašums

Kadastra numurs	Nosaukums	Kadastrālā vērtība (EUR)	Zemesgrāmatas nodalījuma numurs	Administratīvā teritorija
76520010139	Valsts mežs	865482	100000496794	Jersikas pagasts, Līvānu novads Līvāni, Līvānu novads

Nekustamā īpašuma novērtējums kadastrā (EUR):	2497414
Kopplatība:	5611.5800
Platības mērvienība:	ha
Projektētā kadastrālā vērtība (EUR):	1437841 (pēc kadastra datu stāvokļa uz 13.05.2021; izmantošanai no 2025.gada)
Projektētais īpašuma novērtējums (EUR):	3092897 (pēc kadastra datu stāvokļa uz 13.05.2021; izmantošanai no 2025.gada)

### Īpašuma sastāvs

#### Zemes vienības

Kadastra apzīmējums	Dzīvokļu īpašumos nesadalītās domājamās daļas	Kadastrālā vērtība atbilstoši dzīvokļa īpašumos nesadalītajai domājamajai daļai (EUR)	Adrese
76520010072	1/1	16556	-
76520010073	1/1	1912	-
76520010102	1/1	22374	-
76520010103	1/1	358	-
76520010104	1/1	327	-
76520010139	1/1	70270	-
76520010145	1/1	58	-
76520010252	1/1	108206	-
76520020272	1/1	26486	-
76520020345	1/1	641	-
76520020346	1/1	1824	-
76520040200	1/1	760	-
76520050133	1/1	2876	-
76520050526	1/1	26621	-
76520050566	1/1	9867	-
76520050567	1/1	339	-
76520050568	1/1	4690	-
76520060002	1/1	357553	-
76520060006	1/1	41334	-
76520060007	1/1	60908	-

Kadastrālā vērtība (EUR):	60908
Kadastrālās vērtības noteikšanas datums:	01.01.2022
Nekustamā īpašuma objekta platība:	331.3300
Nekustamā īpašuma objekta platības mērvienība:	ha

Statuss:	nekustamais īpašums
Vidējais LIZ kvalitātes novērtējums ballēs:	-
Starpgabals:	Nav
Projektētā kadastrālā vērtība (EUR):	90882 (pēc kadastra datu stāvokļa uz 13.05.2021; izmantošanai no 2025.gada)

**Būves, kas atrodas uz zemes vienības**

Kadastra apzīmējums	Dzīvokļu īpašumos nesadalītās domājamās daļas	Kadastrālā vērtība atbilstoši dzīvokļa īpašumos nesadalītajai domājamaī daļai (EUR)	Adrese	Nosaukums
76520060007001	1/1	106002	-	Meža autoceļš "Ezera ceļš"
76520060007002	1/1	220688	-	Meža autoceļš "Augstkalnu ceļš"

Kadastrālā vērtība (EUR):	220688
Kadastrālās vērtības noteikšanas datums:	01.01.2022
Projektētā kadastrālā vērtība (EUR):	210495 (pēc kadastra datu stāvokļa uz 13.05.2021; izmantošanai no 2025.gada)
Nekustamā īpašuma objekta platība (kv.m.):	22157.4
Galvenais lietošanas veids:	2112 - Ielas, ceļi un laukumi
Būves tips:	-
Ekspluatācijas uzsākšanas gads:	2018
Ekspluatācijā pieņemšanas gads(-i):	2019
Kadastrālās uzmērīšanas datums:	17.12.2018

**Īpašnieki**

Personas kods / reg. nr.	Vārds, uzvārds / Nosaukums	Domājamās daļas	Personas statuss	Adrese
40003466281	Akciju sabiedrība "Latvijas valsts meži"	1/1	juridiska persona	Vainodes iela 1, Rīga, LV-1004

**Dokumenti**

Dokumenta veids	Izdošanas datums	Izdošanas nr.	Izdevējietāde
Iesniegums par kadastra objekta reģistrāciju vai datu aktualizāciju	27.02.2019	-	Latvijas valsts meži AS pilnvarota paersona
Akts par pieņemšanu ekspluatācijā	15.01.2019	19000050761252	Būvvalde
Būvatļauja	23.02.2017	BIS-BV-4.5-2017-150(14)	Būvvalde

76520070111	1/1	419	-
76520070162	1/1	1468	-
76520070191	1/1	89067	-
76520070207	1/1	9885	-
76520070216	1/1	1297	-
76520070217	1/1	5594	-
76520070218	1/1	3043	-
76520070221	1/1	749	-

**Īpašnieki**

Personas kods / reg.	Vārds, uzvārds / Nosaukums	Domājamās daļas	Personas statuss	Īpašuma kad. nr. / būves kad. apz.	Adrese
----------------------	----------------------------	-----------------	------------------	------------------------------------	--------

nr.					
90000064161	Latvijas Republikas Zemkopības ministrija	1/1	valsts	76520010139	Republikas laukums 2, Rīga, LV-1010
40003466281	Akciju sabiedrība "Latvijas valsts meži"	1/1	juridiska persona	76520010139	Vaiņodes iela 1, Rīga, LV-1004
Citi vārdi:				-	
Īpašumtiesību statuss:				Lietotājs	

Šai informācijai ir tikai informatīvs raksturs un tai nav juridiska spēka.



# Kartes skata izdrukā

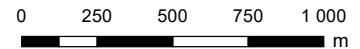
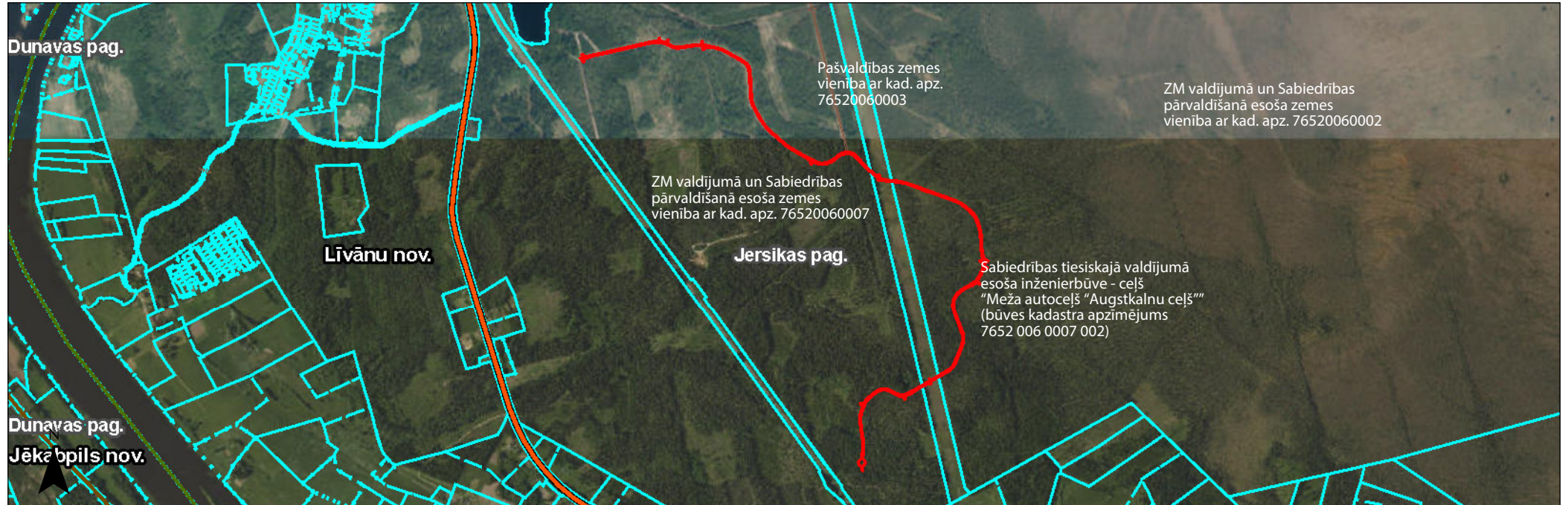

## Saturs

### Pilsētas

- Valstspilsēta
- Novada pilsēta
- Novadi
- Pagasti
- Ciemi
- Latvijas Republikas teritorija

### Galveno ceļu viduslīnijas

- Valsts galvenais autoceļš
- Valsts pirmās šķiras autoceļš
- Valsts otrās šķiras autoceļš
- Ielas un ceļi**
- Pašvaldības ceļš
- Iela

### Inženierbūves (punkti) KK

- Uzmērīta inženierbūve (punkts)
- Vektorizēta inženierbūve (punkts)
- Uzmērīta pazemes inženierbūve (punkts)
- Vektorizēta pazemes inženierbūve (punkts)

### Inženierbūves (līnijas) KK

- Uzmērīta inženierbūve (līnija)

### Inženierbūves (līnijas) KK

- Vektorizēta inženierbūve (līnija)
- Uzmērīta pazemes inženierbūve (līnija)
- Vektorizēta pazemes inženierbūve (līnija)
- Uzmērīta inženierbūve (laukums)
- Vektorizēta inženierbūve (laukums)
- Uzmērīta pazemes inženierbūve (laukums)

### Zemes vienības KK

- Vektorizēta pazemes inženierbūve (laukums)
- Zemes vienības daļas KK
- Uzmērīta zemes vienība
- Ierādīta zemes vienība
- Projektēta zemes vienība

Šai izdrukai ir tikai informatīvs raksturs un tai nav juridiska spēka.

## Autortiesības

Ortofotokarte mērogā 1:10 000 (Autors: © Latvijas Ģeotelpiskās informācijas aģentūra, 2013-2021)  
 Nekustamā īpašuma valsts kadastra informācijas sistēmas dati, 2022.gads  
 Valsts adrešu reģistra informācijas sistēmas dati, 2022.gads





**LĪVĀNU NOVADA DOME  
LĪVĀNU NOVADA BŪVVALDE**

Reģistrācijas Nr. 90010513162, Rīgas iela 77, Līvāni, Līvānu nov., LV-5316  
tālrunis: 65307272, fakss: 65307255, e-pasts: [buvvalde@livani.lv](mailto:buvvalde@livani.lv)

**AKTS**

**kods 19000050761252**

**par meža autoceļa "Augstkalnu ceļš" pieņemšanu ekspluatācijā**

Līvāni

15.01.2019.

Būvniecības ierosinātājs AS "Latvijas valsts meži", reģ.Nr.40003466281, Vaiņodes iela 1,  
(Pasūtītājs): Rīga, LV-1004

1. Pieņemšanas darbu veic būvvalde:

- 1.1. Būvinspektors **Josifs Lapkovskis**
- 1.2. Arhitekta p.i. **Diāna Rjaboškapova**

2. Pieņemšanas darbā pieaicinātie:

- 2.1. būvuzraugs **SIA "IngWay", reģ.Nr.40103863745, būvk.reģ.Nr.12192, "Viesi", Tīnūžu pag., Ikšķiles nov., LV-5015, tālr.65067461, [ingway@inbox.lv](mailto:ingway@inbox.lv), būvuzraugs - **Vadims Semoņenko, sert.Nr.5-02842****
- 2.2. būvprojekta izstrādātājs **Kaspars Kubuliņš, sert.Nr.3-01321**
- 2.3. būvdarbu veicējs **SIA "BRĒĶU STUDENTI", reģ.Nr.45404003613, būvk.reģ.Nr.4354-R, Madonas iela 6, Jēkabpils, LV-5202, būvdarbu vadītājs - **Juris Ozoliņš, sert.Nr.4-02594****

3. Būvvalde iepazīnās ar:

- 3.1. tās rīcībā nodotu būvprojektu 1 sējumā;
- 3.2. būvdarbu izpildi un būvdarbu izpildes dokumentāciju:
  - 3.2.1. būvdarbu žurnālu;
  - 3.2.2. autoruzraudzības žurnālu - nav;
  - 3.2.3. nozīmīgo konstrukciju un segto darbu pieņemšanas aktiem;
  - 3.2.4. būvuzrauga pārskatu par būvuzraudzības plāna izpildi.

4. Būvvalde izvērtēja:

- 4.1. būvniecības ierosinātāja apliecinājumu par būves gatavību ekspluatācijai;
- 4.2. šādu valsts, pašvaldību un citu institūciju atzinumus:
  - 4.2.1. Līvānu novada domes 08.01.2019 atzinumu par būves gatavību ekspluatācijai Nr.2-1.6/19/40;
  - 4.2.2. Valsts SIA "Zemkopības ministrijas nekustamie īpašumi" 21.12.2018 atzinumu par būves gatavību ekspluatācijai Nr.L-1-12/627e;

- 4.2.3. Valsts vides dienesta Daugavpils reģionālās vides pārvaldes 21.12.2018 atzinumu par būves gatavību ekspluatācijai Nr.2.4.-10/3022;
- 4.2.4. Valsts meža dienesta Dienvidlatgales virsmežniecības 20.12.2018 atzinumu par būves gatavību ekspluatācijai Nr.VM4.5-5/788;
- 4.2.5. AS "Sadales tīkls" 12.12.2018 atzinumu par būves gatavību ekspluatācijai Nr.309200-10.01/535;
- 4.2.6. SIA Lattелеcom" 17.12.2018 atzinumu par būves gatavību ekspluatācijai Nr.PN-21886;
- 4.2.7. AS "Augstsprieguma tīkls" 07.12.2018 atzinumu par būves gatavību ekspluatācijai Nr.50SA10/2.5/2018/4445;
- 4.3. būvprojekta izstrādātāja 05.12.2018 atzinumu.

5. Būvvalde uzklausi pieņemšanas darbā pieaicinātās amatpersonas un speciālistus un konstatēja:

- 5.1. būvdarbi veikti, pamatojoties uz būvatļauju Nr. BIS-BV-4.5-2017-150 (14), ko 23.02.2017 izsniegusi Līvānu novada būvvalde;
- 5.2. būvdarbi sākti 23.07.2018 un pabeigti 30.11.2018
- 5.3. būve atbilst būvprojektam, ko izstrādājis IK "RK Ceļu Projekts", būvk.reģ.Nr.12040;
- 5.4. izmaiņas un atkāpes no saskaņotā būvprojekta NAV.

## 6. Būves dati

### 6.1. Meža autoceļš "Augstkalnu ceļš"

1.	Būves veids	Inženierbūve
2.	Nosaukums	Meža autoceļš "Augstkalnu ceļš"
3.	Būvniecības veids	Jauna būvniecība
4.	Būves grupa	2. grupa
5.	Adrese	-
6.	Zemes vienības	76520060007, 76520060002, 76520060003
7.	Paredzētais galvenais lietošanas veids	2112 Ielas, ceļi un laukumi
8.	Garums (m)	3632,8
9.	Inženierbūves būvdarbu kontrole nav Būvniecības valsts kontroles biroja kompetencē atbilstoši Būvniecības likuma 6.1 panta pirmās daļas 1.punktam:	-

#### Raksturlielumi:

1.	Brauktuves platība	22157,0 m <sup>2</sup>
----	--------------------	------------------------

#### Funkcionālais raksturojums:

Nr. p. k.	Lietošanas veids	Daudzums	Mērvienība
1	2112 Ielas, ceļi un laukumi	3632,8	m

**Tehniskais raksturojums:**

Nr. p. k.	Inženiertīklu veids	Konstrukciju materiāls	Šķērsgriezums (mm)	Daudzums	Mērvienība
1	Caurtekas	polimērmateriāla caurule	600	31,0	m
2	Caurtekas	polimērmateriāla caurule	500	97,0	m
3	Caurtekas	polimērmateriāla caurule	400	32,0	m

7. Būvniecības kopējās izmaksas (pēc būvniecības ierosinātāja apliecinājuma) ir 429632.15 *euro*, tai skaitā publisko tiesību juridiskās personas, Eiropas Savienības politiku instrumentu vai citas ārvalstu finanšu palīdzības līdzekļi – *euro*.

8. Atliktie būvdarbi (teritorijas apzaļumošana, fasādes fragmentu apdare) jāpabeidz šādā apjomā un termiņos:

Nr. p. k.	Darba nosaukums	Mērvienība	Daudzums	Pabeigšanas termiņš
8.1	Nogāžu nostiprināšana ar augu zemi h=5cm biezumā	m2	16191	30.05.2019
8.2	Gultnes nostiprināšana ar šķembu vai akmeņu bērumu ietecē un iztecē	m2	54	30.05.2019
8.3	Caurtekas galu stiprinājums ģeosintētiskie materiāli	m2	414	30.05.2019

9. Būvdarbu defektus, kas atklājušies 3 gadu laikā pēc objekta pieņemšanas ekspluatācijā, būvdarbu veicējs novērsīs par saviem līdzekļiem.

10. Būvvalde ierosina atzīt meža autoceļu "Augstkalnu ceļš" par derīgu ekspluatācijai.

11. Pieņemšanas akts sastādīts 3 eksemplāros. Izpilddokumentācija nodota glabāšanai - pasūtītājam.

**Būvinspektors**

Josifs Lapkovskis

(vārds, uzvārds)

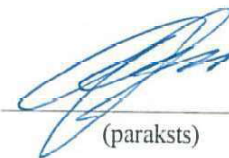
  
(paraksts)**Arhitekta p.i.**

Diāna Rjaboškapova

(vārds, uzvārds)

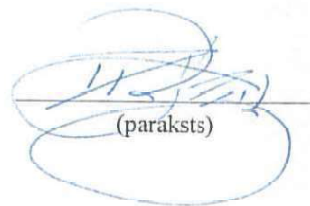
  
(paraksts)

Ar aktu iepazīnās:

**Būvuzraugs**

SIA "IngWay"

(nosaukums)

Vadims Semoņenko

(vārds, uzvārds)

(paraksts)

16.01.2019.  
(datums)

**Būvprojekta izstrādātājs**

Kaspars Kubuliņš

(vārds, uzvārds)

(paraksts)

16.01.2019.  
(datums)

**Pasūtītājs**

AS "Latvijas valsts meži"

(nosaukums)

Armin Seņkova

(vārds, uzvārds)

(paraksts)

16.01.2019.  
(datums)

**Būvdarbu veicējs**

SIA "BRĒĶU STUDENTI"

(nosaukums)

Juris Ozoliņš

(vārds, uzvārds)

(paraksts)

16.01.2019.  
(datums)

Lietas numurs: BIS-26613-288

Dokumenta numurs: 19000050761252



Cauršūtas un sanumurētas

4 (četrās) lapas

Līvānos, 2019. gada 15. janvārī

Līvānu novada būvvaldes  
vadītāja

Diāna Rjaboškapova

Līvānos

**DATUMU SKATĪT DOKUMENTA PARAKSTA LAIKA ZĪMOGĀ  
REĢISTRĀCIJAS NUMURU SKATĪT DOKUMENTA PIELIKUMĀ****Līvānu novada pašvaldība**

Rīgas iela 77, Līvāni,

Līvānu novads, LV-5316

[dome@livani.lv](mailto:dome@livani.lv)***Par pašvaldības zemes vienības ar kadastra  
apzīmējumu 76520060003 nodošanu***

AS „Latvijas valsts meži” (turpmāk – LVM), atbilstoši Meža likumā noteiktajam, veic valstij piekrītošās un valsts īpašumā esošās uz valsts vārda Zemkopības ministrijas personā zemesgrāmatā ierakstītās meža zemes apsaimniekošanu un aizsardzību.

Lai veiksmīgi realizētu valstij piekrītošo un īpašumā esošo meža zemju apsaimniekošanu, LVM nepieciešama pastāvīga un leģitīma piekļuve LVM apsaimniekotajām teritorijām mežsaimniecības tehnikas un kokmateriālu transporta pārvadājumiem.

Izvērtējot LVM valdījumā esošos ceļus tika konstatēts, ka LVM valdījumā esošais meža ceļš “Augstkalnu ceļš” ar kadastra apzīmējumu 7652 006 0007 002 atrodas uz Līvānu novada pašvaldībai (turpmāk – Pašvaldība) piekrītošās zemes vienības ar kadastra apzīmējumu 7652 006 0003. Izvērtējot piekļuvi citiem Pašvaldības zemes vienībai piegulošiem valsts meža masīviem, tika konstatēts, ka izbūvējot Pašvaldības zemes vienībā ar kadastra apzīmējumu 7652 006 0003 vēl vienu meža autoceļu “Baltmaņu ceļš” būtu iespējams nodrošināta iespēju efektīvi un saimnieciski izdevīgi apsaimniekot vairāk kā 1000 ha Zemkopības ministrijas valdījumā un LVM pārvaldīšanā esošu meža masīvu.

Atbilstoši Kadastra informācijas sistēmas teksta datiem, Pašvaldības zemes vienība ar kadastra apzīmējumu 7652 006 0003 ietilpst nekustamā īpašuma bez nosaukuma ar kadastra Nr. 7652 006 0003, Jersikas pagastā, Līvānu novadā sastāvā. Nekustamais īpašums ar kadastra Nr. 7652 006 0003 sastāv no 3 zemes vienībām. Zemes vienībā ar kadastra apzīmējumu 7652 006 0003 atrodas elektroenerģijas pārvades līnijas. Zemes vienībai noteikts lietošanas mērķis - ar maģistrālajām elektropārvades un sakaru līnijām un maģistrālajiem naftas, naftas produktu, ķīmisko produktu, gāzes un ūdens cauruļvadiem saistīto būvju, ūdens ņemšanas un notekūdeņu attīrīšanas būvju apbūve (1201).

Nemot vērā augstāk minēto un pamatojoties uz Publiskas personas mantas atsavināšanas likuma 3. panta pirmās daļas sesto punktu, 4. panta pirmo un otro daļu, 42. panta otro daļu, 43. pantu un Meža likuma 4. panta otro daļu, LVM lūdz Līvānu novada pašvaldību atbalsēt Pašvaldībai piekrītošās zemes vienības ar kadastra apzīmējumu 7652 006 0003, Jersikas pagastā, Līvānu novadā 31,58 ha platībā (veicot kadastrālo uzmērīšanu, platība tiks precizēta) nodošanu valstij Zemkopības ministrijas personā bez atlīdzības, lai izmantotu valsts meža apsaimniekošanas un aizsardzības funkcijas īstenošanai, un:

- 1) Pieņemt Līvānu novada pašvaldības lēmumu par Līvānu novada pašvaldības tiesiskā valdījumā esošā īpašuma ar kadastra Nr. 7652 006 0003 sadalīšanu, atdalot zemes vienību ar kadastra apzīmējumu 7652 006 0003 platība 31,58 ha (veicot kadastrālo uzmērīšanu, platība tiks precizēta) un jauna nekustamā īpašumu ar nosaukumu “Mežceļi” izveidi;
- 2) pieņemt Līvānu novada domes lēmumu par jaunizveidotā nekustamā īpašuma “Mežceļi” nodošanu bez atlīdzības valstij Zemkopības ministrijas personā Meža likumā noteiktās funkcijas nodrošināšanai - valstij piekrītošās un piederošās meža zemes apsaimniekošanas un aizsardzības nodrošināšanai;
- 3) lēmumā noteikt aizliegumu Zemkopības ministrijai atsavināt un apgrūtināt jaunizveidoto nekustamo īpašumu “Mežceļi” ar lietu tiesībām un pienākumu bez atlīdzības nodot atpakaļ

Līvānu novada pašvaldībai, ja tas vairs netiek izmantots valsts meža apsaimniekošanas un aizsardzības nodrošināšanai, par to attiecīgi izdarot atzīmi zemesgrāmatā;

4) noslēgt vienošanos par sadarbību (projekts pielikumā).

Pašvaldības pozitīva lēmuma gadījumā, LVM apņemas noslēgt vienošanos par sadarbību un par LVM līdzekļiem veikt pašvaldībai piekritīgās zemes vienības kadastrālo uzmērīšanu un reģistrēt nekustamo īpašumu "Mežceļi" zemesgrāmatā uz Līvānu novada pašvaldības vārda.

Jautājumu gadījumā aicinām sazināties ar LVM Nekustamo īpašumu pārvaldes Nekustamo īpašumu speciālisti D. Fonabergu, [d.fonaberga@lvm.lv](mailto:d.fonaberga@lvm.lv), mob. tel. 22003808, Fabrikas iela 2, Līvāni, Līvānu novads, LV-5316.

Lēmuma izrakstu lūdzu nosūtīt AS "Latvijas valsts meži" Nekustamo īpašumu pārvaldei uz adresi Dienvidlatgales reģiona klientu centrā: Fabrikas iela 2, Līvāni, Līvānu novads, LV-5316 vai digitālā veidā uz e-pastu [lvm@lvm.lv](mailto:lvm@lvm.lv).

Pielikumā:

1. Zemes vienības ar kadastra apzīmējumu 7652 006 0003 izvietojuma shēma;
2. Informatīvā izdruka no Kadastra informācijas sistēmas teksta datiem;
3. Vienošanās par sadarbību projekts.

Ar cieņu,  
Nekustamo īpašumu pārvaldes  
Nekustamo īpašumu speciāliste

Daiga Fonaberga

**ŠIS DOKUMENTS IR ELEKTRONISKI PARAKSTĪTS AR  
DROŠU ELEKTRONISKO PARAKSTU UN SATUR LAIKA ZĪMOGU**

D. Fonaberga  
22003808  
[d.fonaberga@lvm.lv](mailto:d.fonaberga@lvm.lv)



- LVM apsaimniekošanā esošā zeme
- LVM plānotais meža ceļš "Baltmaņu ceļš"
- LVM uzturamais meža ceļš "Augstkalnu ceļš"
- pašvaldībai tiesiskā valdījumā esošā zeme
- ceļu šķērsošanas vietas pa z.v. ar kad.apz.76520060003





LATVIJAS REPUBLIKA  
LĪVĀNU NOVADA DOME

Reģistrācijas Nr. 90000065595, Rīgas iela 77, Līvāni, Līvānu novads, LV – 5316,  
tālr.: 65307250, fakss: 65307255, e-pasts: dome@livani.lv

IZRAKSTS

**Līvānu novada domes  
sēdes protokols**  
LĪVĀNOS

2020. gada 27. augustā

Nr.16-11

**11. Par zemes vienības ar kadastra apzīmējumu 7652 006 0003  
Jersikas pagastā, Līvānu novadā nodošanu valstij Zemkopības ministrijas  
personā**

No Valsts akciju sabiedrības “Latvijas valsts meži” (LVM), reģ. Nr.40003466281, juridiskā adrese – Vaiņodes iela 1, Rīga, Nekustamo īpašumu pārvaldes ir saņemta vēstule (reģistrēta 27.05.2020. Nr. LNP/2-1.6/20/1509) ar ierosinājumu Līvānu novada pašvaldībai tiesiskajā valdījumā esošās zemes vienības ar kadastra apzīmējumu 7652 006 0003 Jersikas pagastā, Līvānu novadā nodošanu valstij Zemkopības ministrijas personā, to pamatojot, ka:

uz Līvānu novada pašvaldībai (turpmāk – Pašvaldība) piekrītošas zemes vienības ar kadastra apzīmējumu 7652 006 0003 atrodas LVM valdījumā esošais meža ceļš “Augstkalnu ceļš” ar kadastra apzīmējumu 7652 006 0007 002;

izvērtējot piekļuvi citiem pašvaldības zemes vienībai piegulošiem valsts meža masīviem, konstatēs, ka izbūvējot pašvaldības zemes vienībā ar kadastra apzīmējumu 7652 006 0003 vēl vienu meža autoceļu “Baltmaņu ceļš”, būtu iespējams nodrošināt iespēju efektīvi un saimnieciski izdevīgi apsaimniekot vairāk kā 1000 ha Zemkopības ministrijas valdījumā un LVM pārvaldīšanā esošu meža masīvu.

Izvērtējot ar lietu saistītos apstākļus, konstatēts:

ar Līvānu novada domes 2020. gada 30. janvāra sēdes lēmumu Nr. 3 – 11 noteikts, ka zemes vienība ar kadastra apzīmējumu 7652 006 0003 Jersikas pagastā, Līvānu novadā atzīta par piekrītošu Līvānu novada pašvaldībai un ierakstāma zemesgrāmatā uz Līvānu novada pašvaldības vārda;

ar Līvānu novada domes nekustamo īpašumu un zemes lietu komisijas 2020. gada 30. jūlija lēmumu Nr. 1-3.16/20/5-1 zemes vienība ar kadastra apzīmējumu 76520060003 Jersikas pagastā, Līvānu novadā atdalīta no Līvānu novada pašvaldībai piekrītošā īpašuma bez nosaukuma ar kopējo kadastra Nr. 76520060003 un izveidots jauns nekustamais īpašums, kas sastāv no zemes vienības 31,58 ha platībā ar kadastra apzīmējumu 76520060003 Līvānu novada Jersikas pagastā un piešķirts nosaukums „Mežceļi” un noteikts zemes lietošanas mērķis – ar maģistrālajām elektropārvades un sakaru līnijām un maģistrālajiem naftas, naftas produktu, ķīmisko produktu, gāzes un ūdens cauruļvadiem saistīto būvju, ūdens ņemšanas un notekūdeņu attīrīšanas būvju apbūve (NĪLM kods 1201);

zemes vienība ar kadastra apzīmējumu 7652 006 0003 nav kadastrāli uzmērīta un īpašuma tiesības uz to Līvānu novada pašvaldībai nav nostiprinātas zemesgrāmatā;

Līvānu novada pašvaldība nav ieguldījusi finanšu līdzekļus uz minētās zemes vienības esošā ceļa uzturēšanai,

zemes vienība ar kadastra apzīmējumu 7652 006 0003 ar uz tās esošo ceļu, nav vienotā pašvaldības ceļu tīkla sastāvdaļa un nav iekļauta Līvānu novada pašvaldības ceļu reģistrā;

zemes vienība ar kadastra apzīmējumu 7652 006 0003 nav nepieciešama Līvānu novada pašvaldībai tās autonomo funkciju īstenošanai.

Publiskas personas mantas atsavināšanas likuma 4. panta pirmajā daļā noteikts, ka atvasinātas publiskas personas mantas atsavināšanu var ierosināt, ja tā nav nepieciešama attiecīgai atvasinātai publiskai personai vai tās iestādēm to funkciju nodrošināšanai; 3. panta pirmās daļas 6. punktā noteikts, ka publiskas personas nekustamo īpašumu var atsavināt, nododot bez atlīdzības; 42. panta otrajā daļā noteikts, ka atvasinātas publiskas personas nekustamo īpašumu var nodot bez atlīdzības citas atvasinātas publiskas personas vai valsts īpašumā. Atvasinātas publiskas personas lēmējinstītūcija lēmumā par atvasinātas publiskas personas nekustamā īpašuma nodošanu bez atlīdzības nosaka, kādas valsts pārvaldes funkcijas, atvasinātas publiskas personas funkcijas vai deleģēta pārvaldes uzdevuma veikšanai nekustamais īpašums tiek nodots. Nostiprinot atvasinātas publiskas personas vai valsts īpašuma tiesības uz nekustamo īpašumu, zemesgrāmatā izdarāma atzīme par atvasinātas publiskas personas lēmumā noteiktajiem tiesību aprobežojumiem. Ja nodotais nekustamais īpašums vairs netiek izmantots atvasinātas personas lēmējinstītūcijas lēmumā par atvasinātas publiskas personas nekustamā īpašuma nodošanu bez atlīdzības norādītās valsts pārvaldes funkcijas, atvasinātas publiskas personas funkcijas vai deleģēta pārvaldes uzdevuma veikšanai, valsts vai atvasināta publiska persona šo īpašumu bez atlīdzības nodod tai atvasinātai publiskai personai, kura šo nekustamo īpašumu nodevusi.

Likuma "Par pašvaldībām" 21. panta pirmās daļas 17. punktā noteikts, ka dome var izskatīt jebkuru jautājumu, kas ir attiecīgās pašvaldības pārziņā, turklāt tikai dome var lemt par pašvaldības nekustamā īpašuma atsavināšanu.

Pamatojoties uz iepriekš minēto un likuma "Par pašvaldībām" 14. panta pirmās daļas 2. punktu, 21. panta pirmās daļas 17. punktu, Publiskas personas mantas atsavināšanas likuma 3. panta pirmās daļas 6. punktu, 5. panta pirmo daļu, 42. panta otro daļu, 43. pantu, Līvānu novada dome, atklāti balsojot deputātiem R. Aļijevam, A. Bondarevam, M. Grigalim, I. Jaunušānei, I. Kalvānei, J. Magdaļenokam, G. Pastaram, P. Romanovskim, Ļ. Troškovam, A. Vaivodam, M. Vilcānei „par”, „pret” – nav un deputātam V. Labinskim „atturoties”

NOLEMJ:

1. Nodot bez atlīdzības valstij Zemkopības ministrijas personā Līvānu novada pašvaldībai tiesiskajā valdījumā esošo zemes vienību 31,58 ha platībā ar kadastra apzīmējumu 76520060003 Līvānu novada Jersikas pagastā, infrastruktūras objekta - meža ceļa būvniecībai.

2. Slēgt vienošanos ar akciju sabiedrību "Latvijas valsts meži", kurā paredzēt, ka akciju sabiedrība "Latvijas valsts meži" par saviem līdzekļiem veic visas nepieciešamās darbības, kas saistītas ar zemes vienības ar kadastra apzīmējumu 76520060003 kadastrālo uzmērīšanu un nostiprināšanu zemesgrāmatā uz valsts vārda Zemkopības ministrijas personā.

3. Veikt zemesgrāmatā atzīmi par noteikto tiesību apgrūtinājumu – Zemkopības ministrijai bez atlīdzības nodot Līvānu novada domei nekustamo īpašumu zemes vienību 31,58 ha platībā ar kadastra apzīmējumu 76520060003, ja tas vairāk netiek izmantots šī lēmuma 1. punktā noteiktās valsts pārvaldes funkcijas nodrošināšanai - meža ceļa būvniecībai.

4. Noteikt, ka atbildīgā par lēmuma 2. punkta izpildi ir Līvānu novada domes Juridiskās daļas vadītāja – priekšsēdētāja padomniece juridiskajos jautājumos Renāte Šmukste, par lēmuma izpildi Nekustamā īpašuma un vides pārvaldības daļas vadītāja Antra Vilcāne.

Sēdes vadītājs  
Protokoliste

/paraksts/  
/paraksts/

A. Vaivods  
V.Loča

IZRAKSTS PAREIZS

Līvānu novada domes  
personāla vadības un  
administratīvās daļas vadītājs  
Līvānos, 2020. gada 4. septembrī



V.Loča



LATVIJAS REPUBLIKA  
LĪVĀNU NOVADA DOME

Reģistrācijas Nr. 90000065595, Rīgas iela 77, Līvāni, Līvānu novads, LV – 5316,  
tālr.: 65307250, e-pasts: [pasts@livani.lv](mailto:pasts@livani.lv)

IZRAKSTS

**Līvānu novada domes  
sēdes protokols**

LĪVĀNOS

2021. gada 26. augusts

Nr. 14-23

**23. Par Līvānu novada pašvaldības nekustamā īpašuma “Mežceļi”  
nodošanu īpašumā bez atlīdzības valstij.**

Līvānu novada domē ir saņemta akciju sabiedrības “Latvijas valsts meži”, reģ. Nr. 40003466281, juridiskā adrese: Vaiņodes iela 1, Rīga, vēstule “Par nekustamā īpašuma “Mežceļi” bezatlīdzības nodošanu” (reģistrēta 04.08.2021. ar Nr. LNP/2-1.6/21/1837).

Izskatot aukstāk minēto iesniegumu konstatēts:

1) pamatojoties uz akciju sabiedrības “Latvijas valsts meži”, reģ. Nr. 40003466281, juridiskā adrese: Vaiņodes iela 1, Rīga, vēstuli (reģistrēta 27.05.2020. Nr. LNP/2-1.6/20/1509), Līvānu novada dome 2020. gada 27. augustā pieņēma lēmumu Nr. 16-11 “Par zemes vienības ar kadastra apzīmējumu 76520060003 Jersikas pagastā, Līvānu novadā nodošanu valstij Zemkopības ministrijas personā”. Starp Līvānu novada domi un LVM 21.09.2020. tika noslēgta Vienošanās Nr. 5-8.2\_005j\_260\_20\_83 par sadarbību (turpmāk – Vienošanās). Atbilstoši Vienošanās nosacījumiem, tika veiktas darbības, lai ierakstītu zemesgrāmatā uz Līvānu novada pašvaldības vārda tai piekrītošo nekustamo īpašumu,

2) īpašuma tiesības Līvānu novada pašvaldībai uz nekustamo īpašumu “Mežceļi” Jersikas pagastā, Līvānu novadā ar kadastra numuru 7652 006 0008, kas sastāv no zemes vienības 31,08 ha platībā ar kadastra apzīmējumu 7652 006 0003 2021. gada 28. jūlijā reģistrētas Daugavpils tiesas Jersikas pagasta zemesgrāmatas nodalījumā Nr. 100000616084. Zemes vienībā atrodas meža ceļš “Augstkalnu ceļš” ar kadastra apzīmējumu 7652 006 0007 002, kas nepieder pašvaldībai,

3) zemes vienības ar kadastra apzīmējumu 7652 006 0003 nekustamā īpašuma lietošanas mērķis - ar maģistrālajām elektropārvades un sakaru līnijām un maģistrālajiem naftas, naftas produktu, ķīmisko produktu, gāzes un ūdens cauruļvadiem saistīto būvju, ūdens ņemšanas un notekūdeņu attīrīšanas būvju apbūve (kods 1201),

4) zemes vienības ar kadastra apzīmējumu 7652 006 0003 kadastrālā vērtība – EUR 21756.00,

5) zemes vienība ar kadastra apzīmējumu 7652 006 0003 nav nepieciešama Līvānu novada pašvaldībai tās autonomo funkciju nodrošināšanai,

6) nekustamā īpašuma “Mežceļi”, kadastra numurs 7652 006 0008, nodošana valsts īpašumā nepieciešama Meža likumā noteiktās valstij piekrītošās un piederošās meža zemes apsaimniekošanas un aizsardzības nodrošināšanai.

Likuma "Par pašvaldībām" 21. panta pirmās daļas 17. punktā noteikts, ka dome var izskatīt jebkuru jautājumu, kas ir attiecīgās pašvaldības pārziņā un, ka tikai dome var lemt par pašvaldības nekustamā īpašuma atsavināšanu.

Publiskas personas mantas atsavināšanas likuma 42. panta otrajā daļā ir noteikts, ka atvasinātas publiskas personas nekustamo īpašumu var nodot bez atlīdzības citas atvasinātas publiskas personas vai valsts īpašumā. Atvasinātas publiskas personas lēmējinstācija lēmumā par atvasinātas publiskas personas nekustamā īpašuma nodošanu bez atlīdzības nosaka, kādas valsts pārvaldes funkcijas veikšanai nekustamais īpašums tiek nodots. Nostiprinot valsts īpašuma tiesības uz nekustamo īpašumu, zemesgrāmatā, izdarāma atzīme par atvasinātas publiskas personas lēmumā noteiktajiem tiesību aprobežojumiem. Ja nodotais nekustamais īpašums vairs netiek izmantots, atvasinātas publiskas personas lēmējinstācijas lēmumā par atvasinātas publiskas personas nekustamā īpašuma nodošanu bez atlīdzības norādītās valsts pārvaldes funkcijas veikšanai, valsts šo īpašumu bez atlīdzības nodod tai atvasinātai publiskai personai, kura šo nekustamo īpašumu nodevusi.

Pamatojoties uz likuma "Par pašvaldībām" 21. panta pirmās daļas 17. punktu, Publiskas personas mantas atsavināšanas likuma 3. panta pirmās daļas 6. punktu, 4. panta pirmo daļu, 5. panta pirmo daļu, 42. panta otro daļu, 43. pantu, Līvānu novada domee atklāti ar 14 balsīm "Par" (Andrejs Bondarevs, Andris Vaivods, Gatis Pastars, Ginta Kraukle, Ināra Kalvāne, Ivans Matrošovs, Jānis Klaužs, Jānis Magdaļenoks, Kaspars Stikāns, Maija Spūle, Mārīte Vilcāne, Pēteris Romanovskis, Sanita Pinupe, Valdis Labinskis), "Pret" – nav, "Atturas" – nav

#### NOLEMJ:

1. Nodot bez atlīdzības īpašumā valstij Zemkopības ministrijas personā Līvānu novada pašvaldības nekustamo īpašumu "Mežceļi" Jersikas pagastā, Līvānu novadā, kadastra numurs 7652 006 0008, kas sastāv no vienas zemes vienības 31,08 ha platībā ar kadastra apzīmējumu 7652 006 0003 Meža likumā noteiktās valstij piekrītošās un piederošās meža zemes apsaimniekošanas un aizsardzības nodrošināšanai.

2. Noteikt pienākumu valstij Zemkopības ministrijas personā bez atlīdzības nodot lēmumā 1. punktā minēto nekustamo īpašumu Līvānu novada pašvaldībai atpakaļ, ja tas vairs netiek izmantots Meža likumā noteiktās valstij piekrītošās un piederošās meža zemes apsaimniekošanas un aizsardzības nodrošināšanai.

3. Valstij Zemkopības ministrijas personā, nostiprinot zemesgrāmatā īpašuma tiesības uz šā lēmuma 1. punktā minēto nekustamo īpašumu:

3.1. norādīt, ka īpašuma tiesības nostiprinātas uz laiku, kamēr valsts Zemkopības ministrijas personā nodrošina šā lēmuma 1. punktā minēto funkciju īstenošanu;

3.2. ierakstīt atzīmi par aizliegumu atsavināt nekustamo īpašumu.

4. Noteikt, ka atbildīgā par lēmuma izpildi ir Līvānu novada domes nekustamo īpašumu un vides pārvaldības daļas vadītāja Antra Vilcāne.

Sēdes vadītājs  
Protokoliste

/paraksts/  
/paraksts/

A. Vaivods  
I. Raubiška

IZRAKSTS PAREIZS  
Līvānu novada domes  
Personāla vadības un administratīvās daļas vadītāja  
Līvānos, 2021. gada 2. septembrī



I. Raubiška

Līvānu novada dome

Izziņa par nekustamo īpašumu "Mērcēji", kadastrā Nr. 765200300008

Izziņa par ilgtermiņa ieguldījumu uzskaitē

N.p.k.	Nekustamā īpašuma adrese	Kadastra numurs	Kadastra apzīmējums	Nekustamā īpašuma nosaukums	Uzskaites konts Nr.	Platība, zeme, būvceļš km	Sākotnējā vērtība, Euro	Uzkrātais nolietojums, Euro	Vērtības samazinājums, Euro	Afiliēti īpašnieki, Euro	Pedējis nolietojums, Euro	Afiliētais lietderīgais lietotājs, mērcēji	Kaitētas piemācības sistēmas IIR/Nav
1	"Mērcēji", Jersikas pagasts, Līvānu novads	765200600008	765200600003	"Mērcēji"	15112	31,08	21756,00	0,00	0	21756,00	Nav	X	Nav
Kopā:	X	X	X	X	X	X	21756,00	0,00	0	21756,00	X	X	X

\*Saskaņā ar MK 2018. gada 13. februāra noteikumiem Nr. 87 "Gamatvedības uzskaites kārtība budžeta iestādes" 345 punktu-

Budžeta iestāde, kura nodod bez atkārtas akciju vai pasīvu citai budžeta iestādei, sniedz informāciju par piederību uzskaites kategorijai (deklarācija līdz apakšgrūpam), sākotnējo vērtību, uzkrāto amortizāciju un nolietojumu; līdzdalības daļu un finanšu instrumentu pārcēša vērtības rezervēm; atlikušo lietderīgās lietošanas laiku; atļošanu nodēdi un vērtību, ja pamatlīdzēja vērtība sākotnēji atzina nākamā perioda iekārtumus;

\*Izziņa jāizpilda par akciju nodrošinātā, pasīvu, objektivu (lietu)

Apsūpinātājs:

  
Izpildeņa vietā  
GITA SVINSKA  
Līvānu novada domes  
Izpildeņa vietnieks

Saskaņotājs:

Gita Svinska

  
Līvānu novada domes  
Izpildeņa vietnieks  
2021. gada 25. Oktobrī

ZM līg.reģ. ....10.2017.Nr. \_\_\_\_\_  
LVM līg.reģ. Nr. \_\_\_\_\_

## Valsts nekustamā īpašuma pārvaldīšanas līgums

Rīgā,

2017.gada 13. novembris

**Zemkopības ministrija**, reģistrācijas Nr.90000064161, juridiskā adrese: Republikas laukums 2, Rīga, LV - 1981, kuras vārdā saskaņā ar Ministru kabineta 2003. gada 29. aprīļa noteikumu Nr.245 „Zemkopības ministrijas nolikums” rīkojas Zemkopības ministrijas valsts sekretāre Dace Lucaua (turpmāk - Ministrija) no vienas puses,

un

**Valsts akciju sabiedrība „Latvijas valsts meži”**, reģistrācijas Nr.40003466281, juridiskā adrese: Vaiņodes iela 1, Rīga, LV-1004, kuras vārdā uz Valdes pilnvarojuma pamata rīkojas valdes priekšsēdētājs Roberts Strīpnieks (turpmāk –Sabiedrība), no otras puses,

abi kopā tekstā saukti arī par Pusēm, pamatojoties uz Meža likuma 4.panta otro daļu, likuma „Publiskas personas finanšu līdzekļu un mantas izšķērdēšanas novēršanas likuma” 6.<sup>2</sup> panta otro daļu, un ievērojot to, ka starp pusēm **2012.gada 18.maijā noslēgtais Valsts nekustamā īpašuma pārvaldīšanas līgums** (ZM līg.reģ.16.07.2012.Nr.98./LVM līg.reģ. Nr. 5.8-2.1\_005p\_101\_12\_29) vairākkārtēji grozīts (2013.gada 23.janvāra Vienošanās Nr.1, 2014.gada 9.decembra Vienošanās Nr.2 un 2015.gada 14. maija Vienošanās Nr.3), nolēma izteikt to jaunā redakcijā (turpmāk-Līgums):

### 1. Līguma priekšmets

#### 1.1. Sabiedrība pārvalda:

1.1.1. valstij piekrītošās meža zemes, kuras saskaņā ar tiesību aktiem nodotas Ministrijai valdījumā, un valsts īpašumā esošās uz valsts vārda Ministrijas personā zemesgrāmatā ierakstītās meža zemes, tai skaitā būves, kas atrodas uz tām, izņemot zinātniskās izpētes mežus un zemes zem Valsts meža dienestam piekrītošiem īpašuma objektiem, un citu Ministrijas padotības iestāžu lietošanā esošās zemes;

1.1.2. meža zemes, kuras, saskaņā ar tiesību aktiem ierakstāmas zemesgrāmatā uz valsts vārda Ministrijas personā.

### 2. Sabiedrības pienākumi un tiesības

2.1. Sabiedrībai, nodrošinot valsts meža īpašumu pārvaldīšanu, Sabiedrības finanšu līdzekļu ietvaros **ir šādi pienākumi:**

2.1.1. veikt darbības, kas nodrošina:

2.1.1.1. valstij piederošā un piekrītošā nekustamā īpašuma ierakstīšanai zemesgrāmatā nepieciešamās dokumentācijas pieprasīšanu un sagatavošanu, tostarp nostiprinājuma lūgumu sastādīšanu un parakstīšanu, izņemot uzziņu īpašuma tiesību nostiprināšanai zemesgrāmatā parakstīšanu, nodrošināt dokumentācijas iesniegšanu

zemesgrāmatā (tostarp elektroniski) un zemesgrāmatu apliecības/ zemesgrāmatas nodalījuma noraksta/ apliecināta tiesneša lēmuma datorizdrukas saņemšanu par īpašuma tiesību nostiprināšanu zemesgrāmatā;

- 2.1.1.2. izmaiņu reģistrēšanu valstij piederošā nekustamā īpašuma zemesgrāmatu nodalījumā, tostarp nostiprinājuma lūguma sastādīšanu un parakstīšanu, iesniegšanu zemesgrāmatā (tostarp elektroniski), zemesgrāmatu apliecības/ zemesgrāmatas nodalījuma noraksta/ apliecināta tiesneša lēmuma datorizdrukas saņemšanu;
- 2.1.1.3. no citas publiskās personas Ministrijas valdījumā pārņemtā nekustamā īpašuma ierakstīšanu zemesgrāmatā uz valsts vārda Ministrijas personā, tostarp nostiprinājuma lūguma parakstīšanu un iesniegšanu zemesgrāmatā (tostarp elektroniski), zemesgrāmatu apliecības/ zemesgrāmatas nodalījuma noraksta/ apliecināta tiesneša lēmuma datorizdrukas saņemšanu;
- 2.1.2. iesniegt Ministrijai informāciju par zemesgrāmatā ierakstītiem nekustamiem īpašumiem ne vēlāk kā līdz nākamā mēneša 15.datumam;
- 2.1.3. izvērtēt, saskaņot un parakstīt valstij piekrītošo vai piederošo zemes vienību un zemes vienību daļu robežu apsekošanas / atjaunošanas/ noteikšanas aktus, iebildumu aktus, aktus par konstatēto robežu neatbilstību, atzinumus par robežu neatbilstību, robežas neatbilstības novēršanas aktus, zemes vienību vai zemes vienību daļu robežu, situācijas un apgrūtinājumu plānus vai informāciju par apgrūtinājumiem, zemes vienību sadales projektus, atmežojamās meža zemes izvietojuma plānus, kā arī citus kadastrālās uzmērīšanas un zemes ierīcības procesā atbilstoši minēto jomu regulējošo normatīvo aktu noteikumiem sastādītus dokumentus;
- 2.1.4. izpildīt pierobežnieka pienākumus un tiesības nekustamā īpašuma objekta - zemes vienības vai zemes vienības daļas kadastrālās uzmērīšanas un zemes ierīcības procesā normatīvajos aktos noteiktajā kārtībā, tai skaitā, izvērtēt, saskaņot un parakstīt zemes vienību robežu apsekošanas / atjaunošanas / noteikšanas aktus, iebildumu aktus, aktus par konstatēto robežu neatbilstību, atzinumus par robežu neatbilstību, robežas neatbilstības novēršanas aktus, zemes vienību sadales projektus, kā arī citus kadastrālās uzmērīšanas un zemes ierīcības procesā atbilstoši minēto jomu regulējošo normatīvo aktu noteikumiem sastādītus dokumentus;
- 2.1.5. nodrošināt datu par valsts nekustamiem īpašumiem iesniegšanu Valsts zemes dienestā to aktualizācijai Nekustamā īpašuma valsts kadastra informācijas sistēmā, tai skaitā veidojot jaunus nekustamos īpašumus sadalot vai apvienojot nekustamos īpašumus un/vai zemes vienības, kā arī, parakstīt un iesniegt vienoto iesniegumu Valsts zemes dienestam un Zemesgrāmatu nodaļai, lai veiktu viena nekustamā īpašuma sastāvā esošas zemes vienības sadalīšanu vairākās zemes vienībās viena īpašuma ietvaros, neveidojot jaunu nekustamo īpašumu, vai arī viena nekustamā īpašuma sastāvā esošu vairāku zemes vienību apvienošanu vienā zemes vienībā;



- 2.1.6. veikt valsts nekustamā īpašuma uzskaiti Ministrijas centralizētajā finanšu un personāla vadības informācijas sistēmā „Horizon” (turpmāk – Ministrijas „Horizon” sistēma) Nekustamā īpašuma pārvaldības (turpmāk – NĪP) modulī, tai skaitā:
  - 2.1.6.1. uzņemt un izslēgt no uzskaites valsts nekustamā īpašuma objektus, vai veikt izmaiņas valsts nekustamā īpašuma datu uzskaitē - Sabiedrības darbības rezultātā, t.sk. inventarizācijas rezultātā atbilstoši Valsts zemes dienesta Nekustamā īpašuma valsts kadastra informācijas sistēmā aktualizētajiem datiem;
  - 2.1.6.2. uzņemt uzskaitē un izslēgt no uzskaites nekustamos īpašumus saskaņā ar Ministrijas rīkojumiem un/vai pieņemšanas un nodošanas aktiem, ja Ministrijai nekustamais īpašums atbilstoši tiesību aktiem jāpārņem valdījumā vai jānodod citas personas valdījumā vai īpašumā;
- 2.1.7. nodrošināt Sabiedrības pārvaldīšanā esošo valsts nekustamo īpašumu uzskaites datu atbilstību Ministrijas „Horizon” sistēmas NĪP modulī reģistrētajiem datiem, novērst konstatētās datu neatbilstības, un ne retāk kā vienu reizi gadā, vai pēc Ministrijas pieprasījuma, informēt Ministriju par izmaiņām nekustamā īpašuma uzskaites datos - sagatavot un sniegt Ministrijai kopsavilkumu ar skaidrojumu par katru objektu;
- 2.1.8. maksāt nekustamā īpašuma nodokli un citus normatīvajos aktos noteiktos maksājumus par Sabiedrības pārvaldīšanā esošajiem valsts nekustamiem īpašumiem;
- 2.1.9. nodrošināt būvju nepārtrauktu uzturēšanu (fizisku saglabāšanu visā to ekspluatācijas laikā) atbilstoši normatīvo aktu prasībām, nodrošinot būvju esošā tehniskā stāvokļa nepasliktināšanu, ņemot vērā dabisko nolietojumu nekustamā īpašuma ekspluatācijas laikā;
- 2.1.10. slēgt līgumus ar komunālo pakalpojumu sniedzējiem un nodrošināt noslēgto līgumu izpildes kontroli;
- 2.1.11. nodrošināt būvju uzkopšanu, apsekošanu un apkopi (tajā skaitā esošo inženierkomunikāciju apsekošanu un apkopi), ievērojot normatīvo aktu prasības;
- 2.1.12. veikt būvju uzlabošanas darbības (t.sk. pārbūvi un/vai atjaunošanu) saskaņā ar Sabiedrības attiecīgā gada budžetu;
- 2.1.13. informēt Ministriju par būvju nojaukšanu, lai nodrošinātu to izslēgšanu no nekustamo īpašumu un grāmatvedības uzskaites;
- 2.1.14. pēc šī Līguma abpusējas parakstīšanas, katru mēnesi iesniegt Ministrijai informāciju par saņemtajām būvatļaujām jaunu Sabiedrības būvju (izņemot hidroloģisko būvju) būvniecībai ne vēlāk kā līdz nākamā mēneša 15.datumam;
- 2.1.15. informēt Ministriju par jaunu būvju būvniecību pēc to nodošanas ekspluatācijā;
- 2.1.16. veikt visas nepieciešamās darbības būvju ar nenoskaidrotu piederību, kuras atrodas uz pārvaldīšanā esošās zemes, un kuras ir nepieciešamas Sabiedrības

darbības nodrošināšanai, legalizācijai un īpašuma tiesību nostiprināšanai zemesgrāmatā uz zemes īpašnieka vārda, un informēt par to Ministriju;

- 2.1.17. gadījumos, kad, slēdzot civiltiesisku līgumu, saskaņā ar normatīvajos aktos noteikto, ir nepieciešams saņemt Ministru kabineta atļauju, lūgt Ministriju ierosināt saņemt attiecīgo Ministru kabineta atļauju;
  - 2.1.18. iesniegt rakstveidā informāciju par līgumā noteikto uzdevumu izpildi katru gadu līdz 15.janvārim vai pēc Ministrijas pieprasījuma norādītajā termiņā;
  - 2.1.19. veikt citus pienākumus saistībā ar Līguma izpildi, kas izriet no normatīvo aktu prasībām nekustamo īpašumu pārvaldītājam, tai skaitā pārstāvēt Ministrijas intereses visās valsts, pašvaldību, administratīvajās un tiesu iestādēs, tai skaitā arī Valsts zemes dienestā un zemesgrāmatā, šķīrējtiesā, kā arī attiecībās ar fiziskām un juridiskām personām visos jautājumos attiecībā uz Sabiedrības pārvaldīšanā esošajiem valsts nekustamiem īpašumiem.
  - 2.1.20. Sabiedrībai, nodrošinot nekustamā īpašuma uzskaites aktualizēšanu Ministrijas „Horizon” sistēmas NĪP modulī, ir pienākums:
    - 2.1.20.1. noteikt ne vairāk kā trīs atbildīgās personas par datu un informācijas apstrādi un uzskaiti Ministrijas „Horizon” sistēmas NĪP modulī, vienu no šīm personām ieceļot par galveno atbildīgo;
    - 2.1.20.2. nodrošināt, ka Sabiedrības noteiktās personas – Ministrijas „Horizon” sistēmas lietotāji – ievēro to Ministrijas iekšējos normatīvo aktu prasības, kas attiecas uz Ministrijas „Horizon” sistēmas lietošanu un nekustamo īpašumu uzskaiti.
  - 2.1.21. Nodrošināt zemesgrāmatā uz valsts vārda Zemkopības ministrijas personā reģistrēto nekustamo īpašumu zemesgrāmatu apliecību oriģinālu vai zemesgrāmatu nodaļas tiesneša apliecinātu datorizdruku oriģinālu, un zemes robežu plānu, situācijas plānu un apgrūtinājumu plānu oriģinālu glabāšanu.
- 2.2. Sabiedrībai, nodrošinot valsts nekustamo īpašumu pārvaldīšanu, **ir tiesības:**
- 2.2.1. normatīvajos aktos noteiktajā kārtībā slēgt medību tiesību nomas līgumus, līgumus par zemes dzīļu izmantošanu, tai skaitā līgumus par derīgo izrakteņu atsavināšanu, veikt noslēgto līgumu izpildes kontroli un uzskaiti;
  - 2.2.2. veikt nomas tiesību, apgrūtinājumu, aprobežojumu un citu lietu tiesību nostiprināšanu un dzēšanu zemesgrāmatā;
  - 2.2.3. normatīvajos aktos noteiktajā kārtībā slēgt civiltiesiskus līgumus, tajā skaitā, bet ne tikai, servitūta līgumus par labu valsts nekustamajam īpašumam, servitūtu līgumus par valsts nekustamā īpašuma apgrūtināšanu un par valsts nekustamā īpašuma lietošanu;
  - 2.2.4. nepieciešamības gadījumā, veikt darbības, kas saistītas ar jaunu nekustamo īpašumu veidošanu, sadalot vai apvienojot nekustamos īpašumus un/vai zemes

vienības. Veikt visas darbības zemes vienību sadalīšanai un/vai apvienošanai. Gadījumā, ja valsts zemes vienības sadalīšanas ierosinātājs ir ēku (būvju), kas atrodas uz valsts zemes vienības, īpašnieks vai tiesiskais valdītājs, Sabiedrībai ir tiesības pārpilnvarot ēku (būvju) īpašnieku vai tiesisko valdītāju veikt ar zemes vienības sadalīšanu saistītās darbības, sākot ar sadalīšanas ierosināšanu pašvaldībā līdz datu aktualizācijai Valsts zemes dienesta Nekustamā īpašuma valsts kadastra informācijas sistēmā, izņemot nostiprinājuma lūguma sastādīšanu, parakstīšanu un iesniegšanu zemesgrāmatā;

- 2.2.5. darbības nodrošināšanai nojaukt, pārbūvēt un (vai) atjaunot būves, kā arī uz apbūves tiesības pamata vai uz cita normatīvajos aktos noteiktā pamata bez atlīdzības būvēt jaunas Sabiedrības būves uz Līguma 1. punktā minētās pārvaldīšanā esošās zemes uz laiku, kas nav ilgāks par 30 gadiem;
- 2.2.6. ierosināt nekustamā īpašuma lietošanas mērķa noteikšanu un maiņu;
- 2.2.7. darbības nodrošināšanai lemt par būvju ar nenoskaidrotu piederību, kas atrodas uz pārvaldīšanā esošās zemes legalizāciju, ierosināt datu aktualizāciju Valsts zemes dienesta Nekustamā īpašuma valsts kadastra informācijas sistēmā, reģistrējot Ministriju kā šo būvju tiesisko valdītāju vai lietotāju, un veikt citu datu aktualizāciju šajā sakarā, kā arī veikt būvju īpašuma tiesību reģistrāciju zemesgrāmatā uz zemes īpašnieka vārda;
- 2.2.8. izvērtēt un saskaņot trešo personu inženiertīklu, transporta būvju un meliorācijas sistēmu būvprojektus un izsniegt tehniskos noteikumus;
- 2.2.9. izvērtēt un saskaņot pierobežnieka būvniecības iecerī.
- 2.3. Sadarbojoties tiesvedības jomā, Sabiedrībai ir sekojošas **tiesības un pienākumi**:
  - 2.3.1. Sabiedrībai bez īpaša Ministrijas pilnvarojuma ir tiesības un pienākums nodrošināt valsts meža īpašuma aizsardzību, attiecīgi rīkojoties, lai aizsargātu valstij piekrītošo vai valsts īpašumā esošo meža zemi no nepamatotiem īpašuma tiesību aizskārumiem;
  - 2.3.2. tiesvedības lietās, kur ierosinātājs nav Ministrija vai Sabiedrība, bet kas skar Sabiedrības pārvaldīšanā esošos nekustamos īpašumus, ar tiem saistītās tiesības un pienākumus, sagatavot interešu pārstāvībai nepieciešamos procesuālos dokumentus, un nodrošināt pārstāvību.
  - 2.3.3. segt visus izdevumus, kuri rodas tiesvedības gaitā tiesvedības lietās, kur Sabiedrība realizē valsts meža īpašuma aizsardzības funkciju.

### **3. Ministrijas pienākumi**

- 3.1. Ministrija apņemas:
  - 3.1.1. savlaicīgi sniegt Sabiedrībai tās rīcībā esošo informāciju, saskaņojumus un attiecīgos pilnvarojumus, kas nepieciešami Sabiedrībai šī Līguma izpildei;

- 3.1.2. ar nodošanas un pieņemšanas aktu nodot Sabiedrībai pārvaldīšanā meža zemes, kuras saskaņā ar tiesību aktiem Ministrija ir pārņēmusi valdījumā no citas publiskās personas, un tie ierakstāmi zemesgrāmatā uz valsts vārda Ministrijas personā;
- 3.1.3. izvērtēt Sabiedrības iesniegtos dokumentu projektus;
- 3.1.4. parakstīt zemesgrāmatu nodaļām iesniedzamās uzziņas un nostiprinājuma lūgumus valsts nekustamā īpašuma nostiprināšanai zemesgrāmatā uz valsts vārda Ministrijas personā.
- 3.1.5. nodrošināt Sabiedrības ieceltajām personām piekļuves un lietošanas tiesības datu apstrādei Ministrijas „Horizon” sistēmas NĪP modulī;
- 3.1.6. nodrošināt Sabiedrību ar Ministrijas iekšējiem normatīvajiem aktiem, kas attiecas uz Ministrijas „Horizon” sistēmas lietošanu, un nekustamo īpašumu uzskaiti;
- 3.1.7. pēc Sabiedrības pieprasījuma, bet ne retāk, kā reizi gadā nodrošināt „Horizon” sistēmas NĪP modulī Valsts zemes dienesta Nekustamā īpašuma valsts kadastra informācijas sistēmas aktuālos teksta datus.

#### **4. Līguma izbeigšanas kārtība**

- 4.1. Līgums var tikt izbeigts:
  - 4.1.1. pusēm savstarpēji vienojoties;
  - 4.1.2. iestājoties nepārvaramas varas apstākļiem, par kuru iestāšanos otrai pusei ir jāsniedz rakstisks pieteikums ne vēlāk kā trīs dienu laikā. Nepieciešamības gadījumā, atsevišķi vienojoties un ievērojot nepārvaramas varas sekas, Puses nosaka saistību izpildes termiņa pagarinājumu, papildus noteikumus vai atvieglojumus. Ja nepārvaramas varas apstākļi ilgst vairāk nekā divus mēnešus, tad jebkurai no pusēm ir tiesības vienpusēji kārtā atkāpties no Līguma, paziņojot par to otrai pusei ne vēlāk kā desmit dienas iepriekš.
- 4.2. Ministrija var vienpusēji izbeigt Līgumu, ja saskaņā ar tiesību aktiem tiek mainīts valsts meža īpašuma pārvaldītājs.
- 4.3. Sabiedrībai pārvaldīšanā esošā valsts meža īpašuma pārvaldīšanas pienākums izbeidzas ar nekustamā īpašuma reģistrāciju zemesgrāmatā uz cita tiesiskā ieguvēja vārda, citos tiesību aktos noteiktajos gadījumos – ar valsts meža īpašuma nodošanu citam nekustamā īpašuma valdītājam vai lietotājam, ko nodrošina Ministrija.

#### **5. Nepārvarama vara**

- 5.1. Puses ir atbrīvotas no atbildības par Līguma nepildīšanu, ja tā rodas pēc Līguma noslēgšanas nepārvaramas varas ietekmes rezultātā, kuru attiecīgā no Pusēm, vai abas Puses kopā, nevarēja paredzēt, novērst un ietekmēt.
- 5.2. Puse, kuru Līguma ietvaros ietekmē nepārvarama vara, ne vēlāk kā trīs darba dienu laikā par to paziņo otrai Pusei.

## 6. Noslēguma noteikumi

- 6.1. Līgums stājās spēkā dienā, kad to parakstījušas abas Puses.
- 6.2. Ar šī Līguma parakstīšanas dienu spēku zaudē starp Pusēm **2012.gada 18.maijā noslēgtais Valsts nekustamā īpašuma pārvaldīšanas līgums** (ZM līg.reģ.16.07.2012.Nr.98./LVM līg.reģ. Nr. 5.8-2.1\_005p\_101\_12\_29) un šī līguma noslēgtās vienošanās (2013.gada 23.janvāra Vienošanās Nr.1, 2014.gada 9.decembra Vienošanās Nr.2 un 2015.gada 14. maija Vienošanās Nr.3).
- 6.3. Līgums noslēgts uz nenoteiktu laiku.
- 6.4. Jebkuras nesaskaņas, domstarpības vai strīdus Puses risina savstarpēju pārrunu ceļā.
- 6.5. Līgumu var grozīt, Pusēm par to savstarpēji rakstiski vienojoties. Līguma grozījumi ar to parakstīšanas brīdi kļūst par šī Līguma neatņemamu sastāvdaļu.
- 6.6. Pusēm ir pienākums nekavējoties rakstiski informēt vienu otru par izmaiņām Līgumā norādītajos rekvizītos.
- 6.7. Līgums sastādīts uz septiņām lapām divos eksemplāros, no kuriem viens eksemplārs paliek Ministrijai un otrs Sabiedrībai. Abiem eksemplāriem ir vienāds juridisks spēks.

Ministrija:

LR Zemkopības ministrija  
Reģ.Nr.90000064161,  
Republikas laukums 2,  
Rīga, LV -1981  
zm@zm.gov.lv

Valsts sekretāre



Sabiedrība:

AS „Latvijas valsts meži”  
Reģ.Nr.40003466281,  
Vaiņodes iela 1, Rīga, LV-1004  
Tālr.67602075, [lvm@lvm.lv](mailto:lvm@lvm.lv)

Valdes priekšsēdētājs

R.Strīpnieks

LR Zemkopības ministrijas  
Tiesiskās uzraudzības nodaļas  
vadītāja vietnieks

A. Irmejs

Zemkopības ministrijas  
Budžeta un finanšu departamenta  
Valsts īpašuma nodaļas  
vecākā referente

Rita Punka

LR Zemkopības ministrijas  
Budžeta un finanšu departamenta  
Valsts īpašuma nodaļas  
vadītājs

P. Libietis

Zemkopības ministrijas  
Meža departamenta  
Zemes pārvaldības un meļiorācijas  
nodaļas vadītāja

K. Cinkus

LR Zemkopības ministrijas  
valsts sekretāra vietnieks

J.ŠNORE